臺灣日日新報
本日夕刊共六頁

參謀總長に東條首相
軍令部總長嶋田海相
陸海軍省發表

【東京發至急報】陸軍省發表(昭和十九年二月二十一日十六時)

一、今般左の通り親補せられたり

補參謀總長 陸軍大將 東條英機

補軍事參議官兼參謀次長 陸軍大將 後宮淳

陸軍中將 飯田祥二郎

補中部軍司令官

二、右に伴ひ左の通り發令せらる

參謀總長 元帥陸軍大將 杉山元 免本職

【東京發至急報】海軍省發表(昭和十九年二月二十一日十六時)

一、今般左の通り親補せられたり

補軍令部總長 海軍大將 嶋田繁太郎

二、右に伴ひ左の通り發令せられたり

軍令部總長 元帥海軍大將 永野修身 免本職

木船查察使ら罷免

[illegible]

統帥と國務の緊密化

[illegible]

戰爭必勝の態勢確立

[illegible]

新舊參謀總長 引繼ぎ終る

[illegible]

今後の施政に期待 阿部翼政總裁談

[illegible]

後宮大將略歷

[illegible]

各國の軍政機構內容

[illegible]

英國 [illegible]

米國 大統領ルーズベルトが[illegible]

ドイツ [illegible]

ソ聯 [illegible]

けふ內地で人口調查施行

[illegible]

皇軍の最高人事磐石
參謀本部に二次長制確立さる

[illegible]

東條參謀總長 兩神社に參拜

[illegible]

牢記さるべき武勳 杉山、永野兩元帥

[illegible]

來襲五十四機擊墜
巡艦等四隻屠る
トラック諸島の敵擊退

【東京發至急報】大本營發表(二月二十一日十六時)トラック諸島に來襲せる敵機動部隊は同方面帝國陸海軍部隊の奮闘により之を擊退せり、本戰闘に於て敵巡洋艦二隻(內一隻戰艦なるやも知れず)擊沈、航空母艦一隻及び軍艦(艦種未詳)一隻擊破、飛行機五十四機以上を擊墜せしも、我が方も又巡洋艦二隻、驅逐艦三隻、輸送船十三隻、飛行機百二十機を失ひたるほか地上施設に若干の損害あり

未曾有の激闘を展開

[illegible]

米側の發表

【リスボン二十日發同盟】[illegible]

十機失へば百機生産
戰力增强へ更に奮起

[illegible]

建甌飛行場を荒鷲爆擊

【リスボン二十日發同盟】[illegible]

府局部長會議

[illegible]

定例次官會議

[illegible]

行政協議會長會議

[illegible]

內田新農商相 きのふ初登廳

[illegible]

アンチオ沖で獨潜活躍

【ベルリン二十日發同盟】[illegible]

けふの官報

[illegible]

人事

[illegible]

食欲增進 消化促進 カネキク
消化胃健錠
東京都品川區大井滝町 東京化學工業株式會社

大雅堂刊
支那古代神話
大東亞資料總覽
ぼくらの文庫
ぼくらの公民教室
ぼくらの歷史教室

文藝春秋 二月號 特價四十錢
百姓のしのぶ 房内幸成
傳統の生活と禮 澤瀉久孝
神宮農業館拜觀記…山口誓子
食糧確保の爲に
薩摩士風…中島肇
サクダリスタ…攝津茂和
創作 兼業農 和田傳
隨筆 栗原廣太 川田順 廣瀬豐 渡邊襄 平田俊春
是枝柳右衛門 安藤新吉
□木の實のごとく(詩)江口榛一
△話の屑籠…菊池寛
東京都麹町區內幸町二 文藝春秋社發行

特輯・農村建設
日本農民魂…加藤完治
技術と農村建設…小池基之
農業團體の使命…奧谷松治
農工調整の課題…計見良宣
農村と指導者(踏査報告)…櫻井武雄
長谷川如是閑
泉井久之助
時枝誠記
神保光太郎
中島健藏
座談會 大東亞と日本語
日本評論 二月號 70錢
座談會 謀略と宣傳 佐々木克巳 高瀬五郎 米山桂三 伊東敬
敵總反攻と西南太平洋
論壇 柿內三郎(榮養) 清野謙次(隨筆) 蠟山政道(政治) 中野好夫(道德) 河村敬吉(文學)
小說 表彰式…橋本英吉

大東亞經濟建設の構想 東畑精一
擧國勤勞體制の推進 藤林敬三
皇國勤勞體制の確立 座談會
(出席者) 鶴島瑞夫 南岩男 三輪壽壯 藤林敬三 早川勝 乘富丈夫 廣瀬義等
日支提携の方途…陶亢德
日本農政の根本問題…今里勝雄
決戰食糧打開への途…嶋元勸
日本革新史觀 寺田稻次郎
對支文化工作への反省
炭塵の中から ☆井上友一郎
嶺雪(歌) ☆會津八一
鬚永柱(句) ☆本田功
創作 龍樹 岩倉政治
中央公論 2月號 七十錢

社説

財政經濟閣僚の全面的更迭

政府は頗下の經濟情勢に因る直大臣局に對處するため、國民の戰意を昂揚し内政强化を圖り、……蔵相、農商相、……の三閣僚に代り石渡莊太郎氏が蔵相に、内田信也氏が農商相に、五島慶太氏が運輸通信相に就任した。[illegible]

[illegible]

臺灣商工經濟會令案 閣議決定、近日中公布

國民經濟の公的使命發揮へ

臺灣商工經濟會令(律令)案は二十一日の閣議に於て決定され、近日中公布、三月上旬に施行する予定である。同令は現行の臺灣商工會議所令を廢止するもので、……國民經濟の公的使命を發揮せしめんとするものである。[illegible]

南海興業更に増資

[illegible]

海南島の酒自給に南興公司乘出す

【海南島支局發】南興公司は……[illegible]

さあ土地改良・增産だ

彈丸暗渠を現地に見る

穿孔機は進む

【岡山電話】……[illegible]

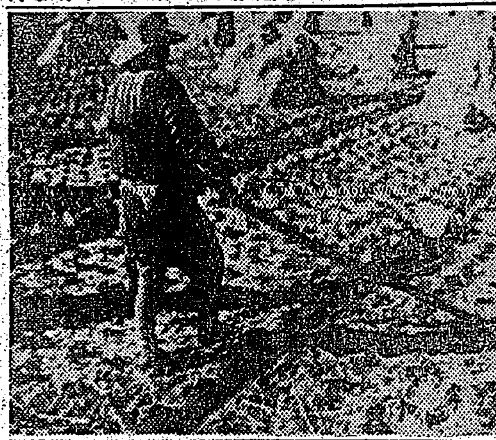

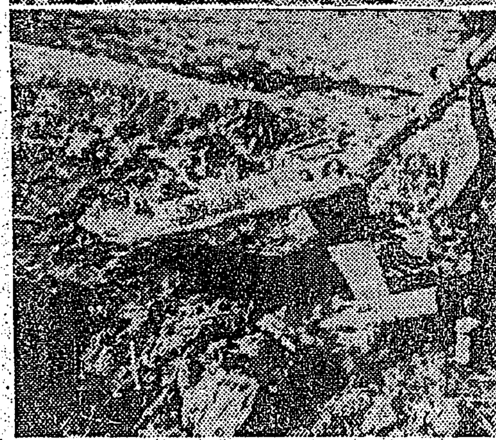

戰場か職場かの新理念

國動連絡會議設置の意義

[illegible]

働く原住民女性

「この一本の糸も米英撃滅へ」と……[illegible]

チック工業組合 常務理事辭任

[illegible]

セレベスの經濟建設

挺身の四司政官に聞く

【マカッサル電話】……[illegible]

戰力に寄與鑛工業 原住民も歡喜、T司政官談

鑛業 セレベスの鑛業は……[illegible]

工業 [illegible]

原住民の歡喜協力 [illegible]

晝夜兼行帆船建造 海陸運界の活況、N司政官談

海運 [illegible]

造船 [illegible]

陸運 [illegible]

食糧對策に萬全 M・O司政官談

米穀 [illegible]

蔬菜 [illegible]

民生安定、物價對策 M・I司政官談

水産 [illegible]

[illegible]

最近のジヤワ經濟

建設に高度の計畫性 産業の全面的決戰化成る

【ジャカルタ發同盟】……[illegible]

開發資金放出を計畫化

[illegible]

第二年度の棉花播種開始

[illegible]

米穀の供出順調

[illegible]

紡績設備擴充

[illegible]

決戰 老人の轉職

[illegible]

臺灣産業金庫 二十六日設立委員會

[illegible]

戰時特別預金 第二回抽籤

[illegible]

野仲技師等海南島視察

[illegible]

飢餓と恐怖の重慶軍

敵の三將兵が語る内輪話

【廣東發同盟】……[illegible]

その一 [illegible]

その二 [illegible]

その三 [illegible]

市況 (廿一日)

兜町前場況

[illegible]

東京長期先限前場

[illegible]

東京國債實物前場寄

[illegible]

東京銀行實株

[illegible]

皇奉運動の第一線を行く (三)

"地方事情即應第一"

高雄州下兩部落 青壯年層の敢闘

(記者記)

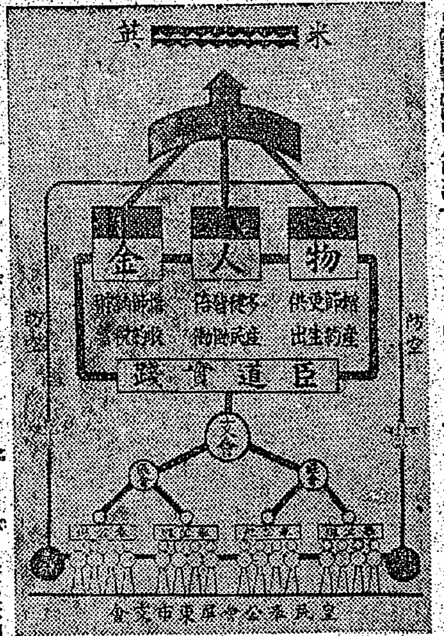

皇奉

それ

部落

二年

共同

奬勵

普段

實情

この

恰度

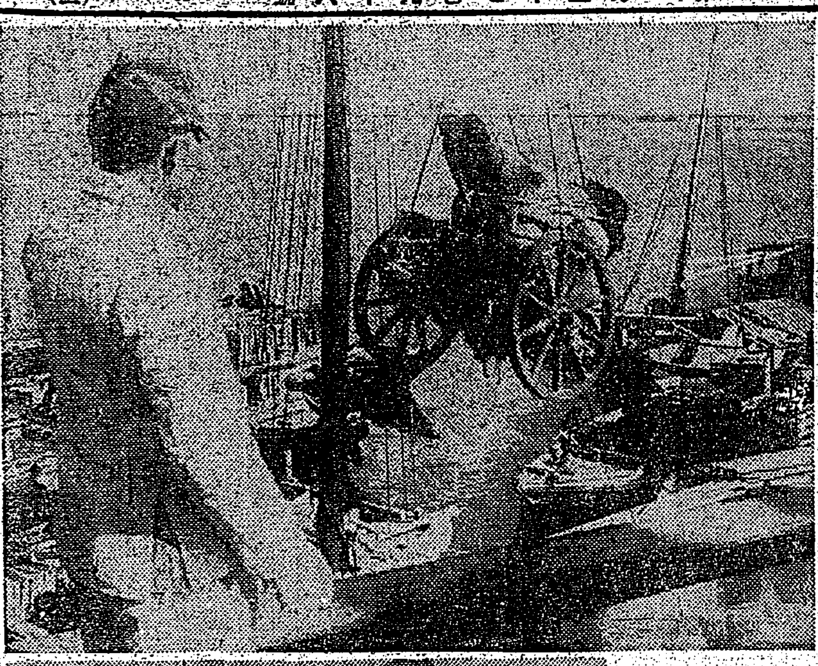

"決戰輸送"

(寫眞は血戰の前線へ兵器資材の急送に活躍する〇〇基地)

貯蓄二七〇億突破 防空準備の完璧へ

内地三月常會徹底事項

貯蓄券

郵便局で預ります

海上守護神 金比羅宮祭神 東港神社境内に祀る

鎭座祭 二月二十六日

南方

臺北州農業會設立

新竹市豫算

熱烈、軍陣醫學へ

國語常用少年推進隊の活躍

花蓮港港灣會初理事會

蔴積極增産へ

新竹市の血液型檢定日割

要申告者の科學技術者範圍

臺北市青少年團査閲開始

ねつ（熱）せき（咳）に 美味 鷓鴣菜 おなかのむしよくくだします

今日の映畫

大世界　台劇　新世界　芳乃館　芳明館　城南映劇　萬華劇場　太平館　第三世界　中央劇場　基隆世界　旭劇場　大和劇場　羅東座　宜蘭座　昇平座　基隆劇場

基隆・蘭陽地區

新竹の映畫

國際館　新竹劇場　有樂館

臺灣合同興業會社

第七期營業決算公告
共榮炭礦株式會社

第拾五期決算公告（昭和十八年十二月卅一日）
臺灣洋品雜貨

公告
臺北米庫信用販賣購買利用組合

人氣沸騰時局即應 御買時は今！
臺灣羽毛蒲出振興會社特製の
羽毛蒲團活用の時代來たる
古着活用 輕い事溫い事天下一品 中包用布必要
敷蒲團
掛布團
價格掛布團
同上
敷蒲團
但し御注文に應じて自由に出來ます上包用古綿一枚に付六百匁入ります
好機逸せずドシ〳〵御申込を乞ふ
藤井吳服店内
羽毛蒲團製作申込所
臺北市榮町 電五五五〇・三九七七

紙芝居脚本懸賞募集
昭和十九年三月末日
高雄州產業部農水課米穀係

結髮師入用
上女中入用
經驗アル接待係數名採用
軍人會館

陸上
のせ
特許
調査
引越
賣電
HS
補三
萬邁
防空
葬儀

臺北案内
女子
女事
邦文
寫眞
看護
看護
結婚
賣家
家が
賣電
電話
古書
犬猫
有給
レコード
ラジオ
タイプ
洋裁
引越

父土田三郎儀病氣治療中ノ處藥石效ナク二月廿一日午前八時死去致シ候ニ付生前ノ御厚誼ヲ深謝シ此段謹告仕候

會葬御禮　黃永盛　親族一同

會葬御禮　北原政彦

會葬御禮　林田英次

會葬御禮　山下和一郎

女性も屬官へ任用
戰力へ人的資源の確保

【臺北電話】戰力增強の要請下に於て官廳の戰力化を圖るためには人的資源確保が極めて緊要であるので、臺北州では新年度の豫算に於て既に勤務しつつある女子職員の中より屬官補に一挙十九名を任用し左の如く發令した

十一日附を以て發令した

臺北州總務部地方課勤務を命ず　內山　民
臺北州總務部兵事課勤務を命ず　加藤　仁子
臺北州產業部農務課勤務を命ず　大久保テツ

女子が代り得る職場は男子に任かせて置くと云ふ事は人的資源上極めて非能率的であり、又非戰時的でもある。此の意味に於て高雄州廳に於ては男子職員の配置を適宜行ふと同時に女子を屬官に任用し、その職場に於ける地位を向上せしめると同時に、能率をあげる爲今後益々女子職員の登用を計る方針である

女子職員　は出來るだけ屬官に任用し

今後益々　奮發を促す

理想の夫は志願兵
因襲打破って結婚を斷行

【基隆電話】お嫁に行くなら志願兵へ——白い手に、自粉を捨て、銃後の女性の誇りを示して理想の夫を求めた

土囊競技、銃劍競技
鄕軍總會後に士氣昂揚

農業會設立總會で
農業畜產功勞者を表彰

教育會主催白衣勇士慰問學藝會

臺中州青年團新年度事業計畫打合

池內高等法院長來嘉

日婦錬成査閲

改良和牛管理競技
優良牛增產達成に拍車

男に負けず必ずやる
增產尖兵、八十餘名の懇談

連添登（增產技手）

陳登源（增產技手）

楊啓能（篤農家）

廣澤富美子さん

潮州街協議會終る

一千二百の錬成所
指導員三百名を養成

私設埤圳全部統合
食糧增產に積極的施策

戰時輸送力を護れ
列車內常會を永續する

偉勳を永遠に傳ふ
竹下軍屬の忠靈塔建設

飛機獻納、欣然參加
華僑公會總會で申合せ

學徒集團開墾實施
增產へ百甲步を借受く

臺中師範の强步大會

甘藷は自給自作で
增產座談會で氣勢昂る

冬籠りを戰力へ（其の三）

直ちに役立つ錬成
青少年團の經營研究會

少年

臺南

次に

最後

感激

豐原號豫定額突破
戰鬪機を爆擊機に變更

分會役職員錬成會

ラジオ
第一放送　第二放送

椰子 (160)
海野十三作　村上松次郎繪

宇宙艇の竣工（一）

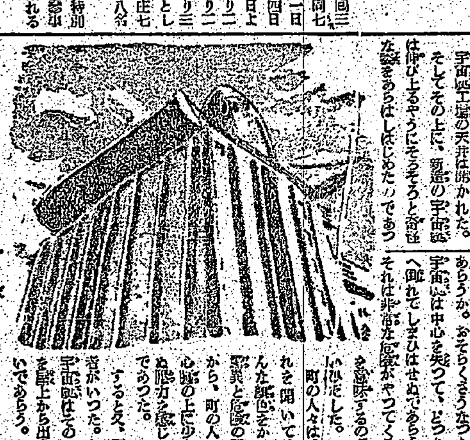

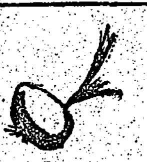

珍案、主婦監視隊

三井生命

婦人倶樂部　三月號

近日發賣

米英の婦人を擊て

娘・妻・母……

大日本雄辯會講談社

治療は早く專門醫へ　健民强兵

眼科　塚原醫院
小兒科　關屋醫院
外科　菅沼醫院
內科・小兒科・放射線科　四方醫院
小兒科　信生堂醫院
小兒科　嶋田醫院
小兒科　里井醫院
內科小兒科　桑原醫院
耳鼻咽喉科　藏田醫院
眼科　郭醫院
外科　菅野醫院
內科小兒科放射線科　淺井病院
內科　秋山醫院
內科・小兒科　天野醫院

小兒科　山本醫院
內科・眼科　森醫院
眼科　牟田口醫院
小兒科　武藤醫院
耳鼻咽喉科　宮島醫院
內科・小兒科　內藤醫院
皮膚科　保生醫院
產科婦人科　福田醫院
內科・小兒科　樋詰醫院
耳鼻咽喉科　早田醫院
耳鼻咽喉科　德久醫院
內科・小兒科　東門醫院
內科・小兒科　富田醫院
產科婦人科　鶴田醫院

夕刊 臺灣日日新報

五十六機撃墜破

ラバウルで二日間の戰果

【ラバウル廿二日發同盟】十八日午前ラバウルに來襲したTBF、B25、F4U、TBF計七十機を邀撃し、わが方の撃墜六十六機、地上の損害軽微であつた、同じく十九日午前TBF、B25、F4U、F6F、TBF、B25計四十機を邀撃した

海鷲ピレロ島爆撃

【南太平洋〇〇基地二十二日發同盟】帝國海軍航空部隊は十九日午前ピレロ島敵陣地を爆撃し全弾目標に命中爆破せしめ多大の損害を與へた

タロアに海上艦艇來襲

守備部隊善戰、一機撃墜

【中部太平洋〇〇基地二十二日發同盟】十九日朝マロエラップ環礁タロア島に敵艦艇來襲、B25一機を撃墜、わが方の損害は軽微であつた

袋の鼠、敵第七師足掻く

【イスタンブール二十日發同盟】ニューデリー來電によればアラカン戰線の英印軍は今や窮地に陥り、ナアドーク地區で日本軍のため孤立せしめられた英第七インド師團は英軍との連絡に死物狂ひとなつてゐるが、英軍の一部も孤立し同師團との連絡に努めてゐると言はれ、目下アラカン戰線の英防禦線は危殆に瀕しつつある模様である

印緬國境 英植民地軍不穩

印國民軍への合流狙ふ

【ビルマ前線〇〇基地二十一日發同盟】わが強力なる印緬國境部隊の作戰の展開に伴ひシンゼーワ方面において英軍の包圍態勢に陥つた英軍の運命を憂つてゐる英國第七師團の參謀少將シー・メサヴィー將軍は部下を撤収の中に捨て退却したと傳へられる、これを米英が黙認したインド兵部隊並にアフリカ土民兵の態度は一方ならず不穩の形勢を示してゐる、加ふるにインド兵アフリカ土民兵に對する待遇は極めて劣悪であるため彼等の反英感情はいよいよ激化し祖國の反英戰線に遂にインド國民軍への合流の機會を狙つてゐると言はれる

對日戰の第一段階

米誌トラック作戰論ず

【リスボン十八日發同盟】ニューヨーク、ヘラルドトリビューン紙は十八日の社説で米軍のトラック攻撃を論じ、日本軍が最後までトラック島を保持するであらうと次の通り述べてゐる

あらゆる點から見て日本軍はあらう、蓋しトラック島は中部太平洋水域に於ける日本艦隊の最重要基地の一つであり、西太平洋及び東インドの防禦拠點である、ニミッツがその攻撃を實施し

に直接攻撃を加へるため米國海軍力を新たに迫ったと言はれ、この作戰は太平洋戰の重要な段階の一つを示すものである、即ち我方が取る作戰が重要であると言ふ意味は米國が大なる空母及びその他の艦艇を利用しその戰略を進めてゐることを物語るものである、トラック攻撃の如きは最終段階が始まつたことを意味するものではなく、かつてチャーチルが言つた如くそれは對日戰の第一段階に入つたことを意味する

我々は今後一層積極的にビルマの日本軍陣地に肉迫すべく決意を固めてゐる、一日遅れればそれだけ日本軍撃退の困難は増大するのみである

“日本軍は死守する”

米誌トラック作戰論評

【リスボン二十日發同盟】ニューヨーク來電＝ニューヨーク、ヘラルドトリビューン紙は十八日米軍のトラック攻撃に關し、次の如き論評を下してゐる

あらゆる點から考へて日本軍はトラック島を最後まで死守するであらう、蓋しトラック島は同水域における日本海軍の最重要基地の一つであり、西部太平洋及びインド防衛の要點であるから大小の空軍基地及びその施設を建設したことが今次作戰を成功させた要因である

猛攻に英印軍苦戰

モンドウ戰況を敵發表

【新嘉坡二十一日發同盟】インド派遣軍の發表によればマウントバッテン司令部は最近の戰況に關し目下英印軍はモンドウ、ブチドン間において日本軍の猛攻に依り苦戰してゐることを認め、次の如く發表した

アラカン地帶に於て猛攻に對し第十四軍は必死となつて戰闘中であるがマユ山系西方は困難なる日本軍の猛攻に對し死闘を續けてゐる、モンドウ、ブチドン間十二哩の地點は依然我が軍の手中にあるが極めて苦戰である、クーコン地帶に於てタイ河北は日本軍の猛攻に對して目下防戰中でありタイアブ河の一西方においても苦戰が展開されてゐる

「印度國民軍の發表

【ビルマ〇〇二十一日發同盟】インド國民軍發表司令部發表(一月二十一日)アキャブ方面における、インド國民軍の活躍狀況左の如し

インド國民軍は同方面日本軍と協同し日本軍部隊主力と共に敵中に突入し、一部の一隊は作戰開始と共にマ

ンギヤン附近の敵部隊に任し次でポリ

バザー方面に進出し同方面において行動中なり

河川 堤防も增產に一役

【東京發】内務省當局では主要食糧の供給確保のため從來許可してゐた河川浚渫の利用から更に一歩進めて治水上最重要な河川堤防及び道路の利用を許可し、食糧自給態勢確立に積極的に寄與することとなつた、河川堤防は治水上河川の生命ともいふべき重要な施設であるから之が利用は不可能であつたが、堤防の利用が最近の食糧事情の關係から許されることとなつた

定例 地方參事官會議

【東京發】二月の定例地方參事官會議は二十三日午前九時十五分より内相官邸に開催、内務省側より唐澤次官、各局長、地方參事官以下各府縣參事官出席、先づ内務次官より訓示ありたる後、……

目覺しマライ建設

國府決戰施策の三重點

【昭南發】マライ建設 目覺し

大東亞展望

昔の英國の東亞侵略の據點シンガポール要塞が昭南島として新生してから……

……

国民政府重要施策

【南京發】國民政府は参戰第二年における決戰體制の中心を……

思想

滿洲國開拓全體會議

米鑛盟・航母進水

【リスボン二十日發同盟】ワシントン來電＝米海軍省二十日發表によれば新艦航空母艦サヴォーケ及び……

米國立派ソ支援

【リスボン十八日發同盟】ソ波國間の紛爭が重大化して以來米國内の元老的政治家ハースト系各紙の……

米學生十萬名徴集

【リスボン十九日發同盟】米國陸軍省は……

米新裝空母シ號進水

【リスボン十九日發同盟】ワシントン來電＝米國海軍省は二十日新型空母シャングリア號が……

ムッソリーニ首班救出

(独逸はヒットラー總統に迎へられベルリンに到いたムッソリーニ首班)

伊戰線空前の激戰

ネツツノ攻防激化

獨の殲滅戰最後段階へ

【ベルリン二十一日發同盟】DNB通信記者フレグナー氏は二十一日イタリア戰線の戰況を次の如く報じてゐる

ネツツノ橋頭堡に於ける戰闘は二十日朝に至つても益々激化した、反撃戰は強力なる獨軍の攻撃に對し……

獨軍續々兵力增派

【リスボン二十一日發同盟】前線報道によれば……

獨の勝利に終焉か

【リスボン二十一日發同盟】……

アプリリア南方の……

又もローマ市盲爆

【ベルリン十八日發同盟】ローマ……

カツシノ修道士退去

【リスボン十八日發同盟】……

上陸作戰機運動く

問題は八百萬噸の船腹

【ベルリン十八日發同盟】テヘラン會談以來……

大攻勢の前觸れか

獨再び倫敦爆撃を開始

【ベルリン十九日發同盟】一月二十一日夜……

獨軍倫敦爆撃

【ストックホルム二十一日發同盟】ロンドン來電＝……

襲獨米英機損害甚大

【リスボン二十一日發同盟】ロンドン來電＝……

米重爆三十八要失

【ベルリン二十一日發同盟】……

東西時事

妄言への警告

【東京發】近時米英やソ聯の新聞等が時々「對ソ和平說」や「英獨和平說」等を流布し、中立國の新聞等もこれに便乘して……

再びソ議長と交渉

【リスボン十八日發同盟】亡命ポーランド政府は……

蘇波依然混沌

【リスボン二十日發同盟】亡命ポーランド政府は十七日……

波の亡命政權ソ提案受諾か

【リスボン十九日發同盟】亡命ポーランド政府は……

赤軍包圍圈を突破

チエルカツスイ獨軍善戰

【ベルリン二十日發同盟】……

ス將軍名譽の戰死

【ベルリン二十一日發同盟】ドイツ軍當局はチエルカツスイ西方……

チステルナ地區でも激戰中

【リスボン二十一日發同盟】……

南部戰線戰況

【ベルリン二十一日發同盟】……

イタリア戰線

【ベルリン二十一日發同盟】……

佛地中海沿岸占領地區編入

【ベルリン二十日發同盟】……

カナダ豪華船沈沒か確認

【リスボン十九日發同盟】……

六百五十萬擧げて壽ぐ 皇后陛下には御健勝

地久節の佳日・奉祝行事決る

來る三月六日は地久の佳節、畏くも皇后陛下には御めでたく御四十一歳の御誕辰をお迎へ遊ばされる。この日恭しく決戦の秋に際して皇后陛下の御健勝を祝し奉るべく、皇民奉公會中央本部では左記の如く奉祝行事を決定した

北門町區會から一萬圓 飛行場獻納資金

飛行機獻納資金百圓

生產戰士を激勵慰問

皇奉・藝能奉公隊を編成

決戰士氣の昂揚へ

皇奉臺北州支部 藝能公演會開く

總督代理 遺族を弔問

米英擊滅辯論大會 五十君訓練所長が特別講演

特設青訓皇民錬成所設置打合

陸軍記念日期し 徵兵に備へる曉天馳足

新竹州 三月常會申合事項決る

後期地租完納

保護施策の完璧へ けふから臺北州下に司法保護座談會

松山總務部長初巡視日程

交通秩序總力運動 豫想以上の成績で終了

地底の鶴嘴戰士より 海軍機獻納資金一千圓

塚本產業部長瑞穗會員を激勵

積亂雲を衝いて邀擊に向ふ海鷲

勝利は銃後の生產力から

埠頭にて

重傷、なほ職場離れず たゞ一途祖國思ふ

突貫精神で敢鬪する輕金屬工場

アルミナ工場にて

電解工場にて

船員養成に完璧期す

【寫眞は商船學校學生の猛訓練】

懷を肥すことに汲々 將兵の士氣は沮喪

投降將校が語る 疲弊困憊の重慶軍

【汕頭支局特電】

共榮圈短信

昭南神社記念館に戰蹟(?)

南ボルネオ勤勞報國隊發足

北セレベス青年團近く結成

滿洲回教徒の集團部落

教員生徒の新徽章

徵兵制を老年層に徹底懇談會

中堅農村女子青年錬成會

日婦支部國防訓練基本教育

朝顏は京都が日本一
京都 農園

豫水軍 (84)

村松梢風 作 中一彌 畫

クロバー 高級 口紅・ホヽ紅

藥草栽培募集
①川芎種根 ②當歸苗 ③黃蓮苗 ④セネガ根苗 ⑤貝母種子 ⑥地黃種子
申込方法
京都市 京都農園

決戰へ一ノ一 捨身の敢闘に この体力! この氣力! 六一ハローブ

文化木炭

結核に 弱體に 蔘仙 ジンセン 本舖 蔘仙莊
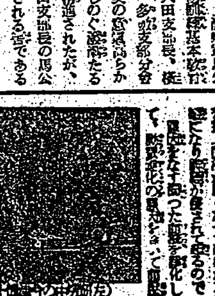
ぜん息・神經痛 高血壓 中風 治せないで 今澤博士の素晴しい研究